Контрольный экземпляр

Бакъдар, вошал, цхьоагIо!

СЕРДАЛО

КПСС НОХЧ-ГIАЛГIАЙ РЕСПУБЛИКАНСКИ КОМИТЕТА, НОХЧ-ГIАЛГIАЙ РЕСПУБЛИКА ЛАКХЕХЬАРЧА СОВЕТЕИ МИНИСТРИЙ СОВЕТЕИ ГАЗЕТ

Газет арадувл 1923 шера денз ★ ЕРА, 13 ДЕКАБРЬ, 1990 ШУ. ★ № 125 (7939). ★ Мах 3 кеп.

Советски Союза Коммунистически парте Центральни Комитета Пленумах бола ИНФОРМАЦИОННИ ХОАМ

1990 шера 10 декабре болх дIаболабир КПСС Центральни Комитета Пленумо. Пленум хьажийта дIачуденнад ер дешаш:

1. Союзни договора концепцехи партийни организацей дехкарехи.

2. ЦК практически балха дешаш.

Хьалхарча дешах лаьца доклад йир КПСС ЦК Генеральни секретара М. С. Горбачева.

Пленума балха юкъе дакъа лоац КПСС Центральни контрольни комиссе членаша, хIаьта иштта КПСС центральни органий состава юкъе ца боагIача парте республикански комитетий, крайкомий, обкомий, окружкомий хьалхарча секретараша, КПСС-агарча СССР халкъа депутаташа, партийни газетийн журналийн редактораша, цхьайолча ведомствайн организацейн викалаша.

Пренешка къамаьлаш дир: А. П. Рубикса — Латве Компарте ЦК хьалхарча секретара, П. К. Лучинске — Молдовай Компарте ЦК хьалхарча секретара, Ю. С. Романова — парте Ненецки окружкома хьалхарча секретара, Архангельски область, Н. И. Шлягас — Советски Эскареи тIемаФорда Флотеи Керттерча политически управлене начальника, Л. Э. Аннуса — Эстоне Компарте г. Таллинна Калинински райкома хьалхарча секретара, С. И. Гуренкос — Украина Компарте ЦК хьалхарча секретара, А. А. Малофеева — Белоруссе Компарте ЦК хьалхарча секретара, А. С. Савкина — парте Калининградски обкома шоллагIча секретара, Е. М. Асанбаева — Казахски ССР Лаккехьарча Совета председателя, А. Н. Ильина — РСФСР-а Компарте ЦК шоллагIча секретара, М. Ф. Меликовас — С. М. Кирова цIерагIча Азербайджански паччахьалкхен университета кафедра заведующе, И. Н. Фомина — «Мосавтотранс» яхача Московски межотраслеви производственно-транспортни объединене № 16 йолча автодорожни комбината водителий бригадиро, М. М. Бурокявичюса — Литвай Компарте (КПСС) ЦК хьалхарча секретара, М. Сопыева — агрофирма— «Совет Туркменистаны» яхача колхоза председателя, Туркменски ССР, Б. И. Олейника — СССР Лаккехьарча Совета Къамий Совета Председателя заместителя, Д. С. Ядгарова — Узбекистана Компарте Бухарски обкома хьалхарча секретара, Н. П. Кустарева — «ГАЗ» яхача производственни объединене Нижегородски автомобильни завода кузнеца, А. В. Бузгалина — М. В. Ломоносова цIерагIча Московски паччахьалкхен университета экономически факультета доцента, В. А. Гайворонске — «Азовмаш» яхача производственни объединене электросварщика, г. Мариуполь, Б. М. Зумакулова — парте Черсий-Балкхарой республикански комитета хьалхарча секретара, В. Я. Таце — Ф. Э. Дзержинске цIерагIча Харьковски юридически института ректора, Г. А. Смирнова — «Уралкалий» яхача производственни объединене рудникa комбайна машиниста, Пермски областа г. Березники, Ю. И. Мкртумяна — Еревански паччахьалкхен университета кафедра заведующе, А. А. Сергеева — къахьегамен социальни отношенейн Академе кафедра заведующе, Л. М. Кравчука — Украински ССР Лаккехьарча Совета Председателя, Н. Н. Губенкос — СССР культура министра, С. Л. Толяутаса — «Сигма» яхача Литовски производственни объединене фрезеровщика, г. Вильнюс.

Пленуме къамаьл дир КПСС ЦК Генеральни секретара М. С. Горбачева.

Редакционни комиссегара къамаьл дир КПСС ЦК секретара А. С. Дзасохова.

КПСС ЦК Пленуме 1990 г. 11 декабре дIачуеннача предложенешкен замечанешкен массе оагIорахьара хьежачули уж йийцачули тIехьагIа соцам тIаийцар «Союзни договора концепцеи партийни организацей декхарийн хьакъехьарча» дешах лаьца.

Пленумо ладийгIар «Партийни организацешкарча привилегей хьакъехьа» КПСС XXVIII съезда комиссе председателя Ю. А. Пескоза — «Ростсельмаш» яхача производственни объединене генеральни директора баьча хоамага. Из бийцачул тIехьагIа тIаийцар КПСС ЦК-ан ЦКК-ан Соцам.

КПСС ЦК секретара Г. И. Янаева Пленумага хоам бир КПСС-агара хержача СССР халкъа депутатий балха хьакъехьа. Хетаршта дIа-хьа дагабовлар теркал а даь нийсагIа лаьрхIар, халкъа депутатий Советашкарча коммунистий гIулакхий хьакъехьарча дешага Центральни Комитета аргIанарча Пленуме хьожилга.

Пленуме вIашагIъеллар парте финансово-боахама гIулакхий дешашта йола комисси, КПСС ЦК комиссей советникаш чIоагIбир.

Белоруссеи Арменеи Компартей ЦК-ай хьалхарча секретарий гIулакхаш чакхдаларца дувзаденна ЦК Пленумо КПСС ЦК Политбюро членийн декхарех мукъабаьхар Е. Е. Соколови В. М. Мовсисяни.

Пленумо къайлагIа голосовани а яь Белоруссе Компарте ЦК хьалхара секретарь А. А. Малофееви Армене Компарте ЦК хьалхара секретарь С. К. Погосяни КПСС ЦК Политбюро членалла хержар.

Цу тIехь КПСС ЦК Пленумо болх чакхбалийтар.

Декларации ювцаш

НИЙСА НИКЪ ЛАЬЦАБ

ХIанз вай республике дIаса мел вахача боккхийчар а кагийча наха а дувцар цаI да. Из я аргIан йоацача, йийлагIча сессе вай республика парламенто тIаийца Нохч-ГIалгIай Республикан Паччахьалкхен суверенитетах йола Декларацин. Цох хетараш бе-бе да. Цхьабараша мога а деш, тIаэц из документ. ХIаьта вожаш раьза бац цу тIарча цхьацца йолча статьяшта. Цар йоах, нагахьа санна, цу тайпара лоархIаме хIама деш хилча, республике мел дахача халкъашта хетар теркалде, цар дог-уйла йовза езар. Уж къамаьлаш дувцачар хьалха тувс гIалгIай паччахьалкхе меттаоттаяра проблема. Иштта, негIашца, гIалгIазкхетша дувзаденна дешаш.

Аз айса бIарчча хьайцача из Декларацин къоабалъю. Сона хетачох, из документ нийса тIаийцад. ХIанз са цу тIарча цхьацца йолча статьях дувца а сайна хетар ала а безам бар. Эггара хьалха гIалгIа хиларах тарра, сайна кертте хетача 17-ча статья тIара дIаволалургва со. Цу тIа аьннад: «Нохч - ГIалгIай Республикас союзни договора кIел кулгаш яздергдац ГIалгIайченах дIаяьха территореш юхахьаялара дош къоастадаьчул тIехьагIа мара». Уж дешаш корта болаш а хьадда а аьннад. Цул совгIа, из вай парламенто СССР Лакхехьарча Совета хьалхашка дош къоастаданза даргдоацалга, гIалгIай а нохчий а ишттa республикера кхыдола къамаш шоайла барт-цхьоагIо а йолаш цу дешна тIехьалаттаргболга дIахайтар санна лоархI аз. Со вай Лакхехьара Совет гIалгIай проблема къоастаяра хIанзалца тIехьа а хиннаяц цу хьакъехьа цо хIама а гедаьдац ала валлац. Из цу гIулакха тIехьа хиннай, цо цу хьакъехьа шийна могар даьд.

Декларацин тIаэцарца, вай республика центрера цхьацаболчар заказ кхоачаш а деш, Россепара хьакъаста гIерт, яхараш а ба. Цунца, йоах цар, гIалгIай паччахьалкхе меттаоттаяра проблема геттара тIехьашка теттай. Нагахьа санна, Россе чудоагIаш хиннадаларе, из сихагIа къоастаергьяр, аьнна, хет царна. Нагахьа санна, Россе вай гIалгIай проблема къоастае ловш яле, цун из къоастае юридически бокъонаш я. ХIана аьлча, вай республике хIанз а низ болаш да РСФСР законаш. Бакъда, уж цIенхаттa СССР законашта духьале еш дале, цар низ бов. Вешта аьлча, вай республикас РСФСР-ца хьалха леладьча тайпара экономически бувзамаш леладергда. Бакъда, хIанз хьалха санна дерриг а центра Iочутергдац. Масала, укхаза цу хьакъехьа дика аьннад 11-ча статья тIа. Цу тIа йоах: «Нохч-ГIалгIай республика территоре тIара лаьттa, цун ченаш, Iалама а кхыйола а ресурсаш цунна доалахьа я. Иштта республика территоре тIа хьаяь еррига ерриге экономическин Iилмантехническин потенциал къаман рузкъа да, хIаьта цун паччахьалкхен суверенитета экономически кIийле я».

Уж бокхха чулоацам бола дешаш дIакхайкадарца, вай воай хара хIама а доацаш, хьалуш пайда а боацаш, итташ-итташ шерашка дIанйзача мехкдаьтта, газа, кхыча продукце бокъонца дола дай хул. ХIаьта из чIоагIа къоабалдеш тIаэца доагIа. ХIана аьлча, цо таро лургья вайна халкъа боахамера лоархIамера продукци воашта духхагIа пайда хургболча тайпара йохка е кхыча чIоагIа эшача товарашца, оборудованеца хувца. Цо иштта таро лургья вайна бокхха пайда лургбола валютни операцеш чакхъяха. Цунца экологически цIена йола предприятеш хьае. Хьалха цу продукцех хьахулача пайдах вай республика 0,5 процент мара хьахьожадайар. Вож центре дуссар. Тахан гIулакх кхыча беса хургда. Цунца наьха хьал-таро тоалургъя. Вай цу ахчах наха чуIе фусамаш, социально - культурни учрежденеш хьае, кхычахьара эшаш дола ялат, дефицитни товараш эца вIашtIехьдргда. TIакхха из харцахьа да? Данне а дац.

Аз кхетадечох, Декларацне керттера маIан сенах латт аьлча, из латт нохчийн гIалгIайн дуккаха хана денз шоаш сатнйсача кортамукъаленга кхачарах. Ховш махиллара, автономи статус хиларах зIамига къамаш а доархIаш, центро вай хьашташ теркал ца деш хьадьхьад вай. Из гуш да вай экрономикага культурага, литературага, Iилманга хьежача. Вешта аьлча, автономешта чудоагIача къамин къахьеха лелаяь политика латтар: «бIарг кIалхара а ца довлийташ доалде» яхача принципах. Цудухьа, сога хьаттача вай парламенто дIакхайкаяь кортамукъале массане а лорае, лархIа, дегIахкувла еза. Цо из кхайкаяьй республике дахача кхыча къамий бокъонаш, хьашташ теркал а деш, цар кхы духхагIа йоахко яр духьа.

Бакъда, Декларацне тIа, халахете а, цхьайола мотт-гаш я духхьал юкъарча къамаьлах латташ, вешта аьлча, хьадда функцеш къоаста ца еш, доазув па оттадеш. Сона хетаргахьа. вай вахаро ше лохаргда царна дола хьадда жоп.

М. САРАНГИРЕЕВ.

САЙНА ХЕТАЧОХ

Цкъа-далe, чIоагIа чоалхане зама я вай дахар. Мел эпаш дола хIама дукхагIча даьхье дефицит а хинна дIаэттад. Цхьабакъда, вайна дукхагIбаршта хов из цхьан юкъа мара иштта хургдоацалга. Вай даьша оалаш хиннача тайпара, хий цхьан харше ихадац.

ШозлагIа-дале, чIоагIа лоархIамеча хана дах вай. Къаьстта аргдар аз нохчашгеи гIалгIаштеи белгала ха я таханара яр. ХIана аьлча, шоай кортмукъале бахьан йIаьххача хана лоаттабаьча къовсаме котало яьккхай цар. Вай оал Октябрьски революце ера вайна кортмукъале, аьле. Из харцде валлац со. Цхьабакъда, революци яьнначул тIехьагIарча шерашка, цо хьамел деннар а Сталина дIадаьккхар.

Перестройка, гласность дIайоаелча, дикага сатусалга хилар вайнаьха а. ХIаьта дагалаьттар кхоачашхилар укх шера 27 ноябре. Из дн историе чу гIоргда. Ший лоIамагIа йола Нохч-ГIалгIай Республика хиларах тарра суверенитетах йола Декларацин тIаийцар вай. Из а перестройкаx даьнна беркат да. Сона хетачох вай даьша, даьдаьша лийрхIачунга баьккха хьалхара гIа ба ала мегарга цох. Республика исторечухь а бокхха лоархIам болаш хIама да из. Бакъда, цхьацца дола кхоачамбоацараш а да аьнна хет сона цу документа тIа. Иштта, цу тIа къаьгта хьагойтадац Нохч-ГIалгIай Республика СССР-па чIоагIа союз йоацаш. Российски Федерацена юкъе йоацаши хила йиш яц, аьнна. ХIаьта цу гIулакхо тайп-тайпара хебараш, хетараш хьахулийт.

Из бакъдац. Из цIаккха хила йиш йолаш хIама а дац. Нохч-ГIалгIайчен Республика цIаккха а, мехкапара дIахада оамал болаш яц.

Цул совгIа, ший лоIама хилара йолча Декларане яхаш кхыча къамий хьашташ теркал ца деш дутаргда, цао бокъонаш дIайоахаргья Цу документо дерхI хIара сага (моллагIча къамах вар аьнна доацаш) бокъонашн хьашташи кхоачашде.

Иштта, цу тайпарча сай уйлашца дагавала безам хинна-набар са газет дешаршца.

М. МАМАЕВ,
СССР 50 шу дизара цIерагIча Грозненски химзавода слесарь, Грозне сийдола граждани.

КАЗАКИЙ ВIАШАГIКХЕТАР

Фу хов вайна казакех лаьца? Революци ялалехьа шерра бокъонаш йола сословни хиннай из. Россес Кавказ караерзаяьча хана денз, паччахьа Iаьдало цар атаманашта лоаманхой лаьтташ а телаш, полице декхараш а тIадехкаш, дукха хIамаш леладаьд ужи лоаманхойн вIашка духьалъоттабара. Из бахьан долаш довнаш а хиннад, цIий а Iохад. Цхьабакъда, из историе цхьа оагIув я. ХIаьта кхыча оагIонга хьежача вайна ховрга казакаши вайнахи шоайла бувзамаш а хьоашал а леладеш хинналга. Лоаманхошта лоаллаха баьхача терски казакаша цар Iаьдалаш а оамалаш а дIанийцай. Цар культура а лоаманхой культураца ювзаенна я.

1919 шера, хьалха хинна бокъонаш дIаяьхай керда эттача Iаьдало казакашкара, паччахьа лоаманхошкара дIа а даьха царна дIаденна хиннача лаьттай цхьа дакъа юха а далийтад. (ХIанз цхьаболча «историкаша» цунах геноцид лоархI. Ер я, аьнна, цхьа факт йоаццаше, Iалальмате дукха казакаш боабаьб а йоах). Цхьабакъда, казакий сослови дIаяькхха хиннаяле а, цар культура, Iаьдалаш дисад.

Уж Iаьдалаш дщ ца далийтара, культура дегIайоаларя болх дIаболабаьб вай республике бахача казакаша. Сунженски, Наурски, Шелковски районашка хиннача казакий кругаша (собранеша) вIашагIъехкай казакий отделаш. ХIаьта дIадахача шоаттдийнахьа Грозне Эпсарий ЦIагIа хилар казакий грозненски круг.

Гулбенначар йийца проблемаш тайп-тайпара яр. Исторически Iилмай кандидата С. Дударева дийцар Терски казакий историех. Из истори хIанзалца юхамаччахьа даьха хинналга белгалдир цо. Атаманалла кандидат оттаваьча чурча гIулакхий министерства майора Е. Швыдкос белгалдаьккхар, республике дахача къамашта юкъера доттагIал ца дохийтара низ тIабахийта безалга.

— БIаьшерашка цхьана даьха вай къамаш тахан эгIа йиш яц, — аьлар цо,— дIаяхача замалахь паччахьа эшаш хиннад вайна юкъе цатоамаш хилар. ХIаьта хIанз из нийрча гIулакх юхадийнде гIертача наха вай никъ бехка беза.

Делегаташа белгалдоахар, республика халкъ къамаьшца декъа йиш йоацалга, цунах массе къамашта зе хургдолга. Цхьабакъда, цхьаболчар даь къамаьлаш кхетаде хала дар. Масала, Сунженски отдела атамана А. Подколзина аьлар:

— Оаха хьаллоацаш да Нохчийчен проблемаш къоастае езаш хилар, ГIалгIайчен автономи юхаметтаоттаяр, цхьабакъда, 1928 шера вIалла бокъо йоацаш дIаяькхха Сунженски отдела автономи юхаметтаоттаяра а теркам тIабахийта беза вай.

Хетаргахьа, атамана ховш хургдацар, Сунженски станицаш миша, мича, маца Iоехка хиннай. ХIаьта инарала Слепцова орстхой массех юрт йоага а яь, уж баьхача Сунженски отдел яь хинналга ховре, иштта чIоагIа ца ала а мегар цо. Казачество къам даларе, атамана дувцар кхетаде а йиш яр, амма цу сословена автономи еш хилча, паччахьа замалахьа хиннача кхыча сословеша фу де деза?

Цхьабакъда, цу тайпара кIел кIийле йоаца хабараш круге дукха дацар. ДукхагIча дакъе массе къамашта пайда лургбола къамаьл дир делегаташа. Мел йолча организацешца, общественни боламашца бувзамаш чIоагIде, хьалха казакий лоаманхошца хинна хьоашал, гаргалонаш лелаяра, республика къахьегамхошта юкъе барт боха ца байтара де дезачох дийцар къамаьл даьраша. Бокхха теркам тIабахийтар цар республика суверенитетах йола Декларацена. Вай мехка мел дахача къамашта цо пайда лургболга белгал а доахаш. Россецара ца къасташ из хила еза, аьнна, хеташ бар делегаташ.

Круге гулбенначар дIакхайкадар Терски казачества Грозненски отдел вIашагIйоллаш хилар. Цу отдела декхар да казакий культура дегIайоалаяра хьалаш Iалашде, Грозне мел баха казакаш вIашагIтоха. Уж дешаш белгалдоахаш программа а устав а тIаийцар круго. Атаманалла хержар инициативни группа доакъашхо Г. Галкин. Делегаташа хержар есаул а атамански совет а. Керда хержача атамана дош делар машар чIоагIбара, республике мел дахача къамий вахара хьалаш тоадара беррига низ тIабахийта.

Тахан ерригача ваI пачхьалкхене беш ба казакаш вIашагIтохара болх. Вай республике санна Доне, Кубане, Урале, Забайкалье шоай организацеш вIашагIъехкаш ба шоаех казакаш лоархIаш бола нах.

Казачество юхадийнъяра болх вайцига а гаьна баьнаб. Из бакъдир чакхъяьнача казакий грозненски круго. Цо цхьабола нах шекбоахаш хилар нийса дац. ХIана аьлча, хIанзарча казакаша таханарча дийнахьа юхаметтаоттаде лаьрхIараш шоай дикагIа дола Iаьдалаш да. Политически а общественни а боламашца конфронтаци е лаьрхIа бац уж. Цох дийцар инициативни группа доакъашхочо, мехкдаьтта института доцента Н. Колесникова.

— Хьалха хинна хьалаш, хIанз овлангара хувцаденнад, — аьлар цо, — цудухьа вай а хувца ца делча далац. ХIаьта керттера фуд аьлча, из да хьалха хинна казакий культура, дикагIа дола Iаьдалаш дунен тIара дIа ца далийтар.

Ч. МАНОЛИС.

СУРТА ТIА: Грозненски Эпсарий ЦIагIа хинна казакий круг.

В. ЕЛИЗАРОВА сурт.

НОХЧ-ГIАЛГIАЙ РЕСПУБЛИКА ХАЛКЪА ДЕПУТАТАШ ХАРЖАРА ЙОЛЧА ЦЕНТРАЛЬНИ ХОРЖАМИЙ КОМИССЕ СОЦАМ

Цхьайолча хоржамий округашка гIолла юкъера дIабаьннараша метта Нохч-ГIалгIай Республика халкъа депутаташ харжара хьакъехьа

Центральни хоржамий комиссе **соцам бу:**

1. «Нохч-ГIалгIай АССР халкъа депутаташ харжарах долча» Закона 54 статьяга хьежжа юкъера дIабаьннараша метта Нохч-ГIалгIай Республика халкъа депутаташ 1991 шера 17 февралe харжа оттабе № 26 йолча Менделеевски хоржамий округе, № 141 йолча Советски хоржамий округе, № 165 йолча Шалински хоржамий округе.

2. «Нохч-ГIалгIай АССР халкъа депутаташ харжарах долча» ЗаконагIа оттаяьча порядкага хьежжа белгалъе укх тайпара керттера мероприятеш чакхъяхара аргIа:

— халкъа депутатий Заводской, Урус-Мартановски, Шалински районни Советий президиумаша вIаштIехьдоаккхалда йоагI-йоагIача округа хоржамий комиссей состава викалаш 1990 шера 17 декабре денз 25 декабре кхаччалца оттабелга (уж оттабарах йола материал Нохч-ГIалгIай Республика Лакхехьарча Совета Президиуме хьачулойла 1990 шера 27 декабрь тIакхачалехьа).

— чIоагIа е кепа а тоха округа хоржамий комиссей состав № 26 йолча Менделевски хоржамий округе, № 141 йолча Советски хоржамий округе, № 165 йолча Шалински хоржамий округе гIолла 1990 шера 29 декабрь тIакхачалехьа.

— участкови хоржамий комиссей составашка викалаш оттабелга вIаштIехьдоаккхалда 1991 шера 7 январе денз 15 январе кхачалца, цар состав чIоагIъйойла халкъа депутатий йоагI-йоагIача районни кепайоазон тIа 1991 шера 17 январал тIехьа ца йоалийташ.

— белгалъяьча округашка гIолла Нохч-ГIалгIай Республика халкъа депутаталла кандидаташ оттабелга чакхдоаккх 1991 шера 4 январе денз 14 январе кхаччалца, халкъа депутаталла оттабьча кандидаташта регистраци ю 1991 шера 14 январе денз 17 январе кхаччалца, Нохч-ГIалгIай Республика халкъа депутаталла болча кандидаташта регистраци яра бола округной хоожамий комиссей хозм кепатох кепайоазон тIа 1991 шера 22 январь хьатIакхачалехьа, харжархошца Нохч-ГIалгIай Республика халкъа депутаталла кандидаташ вIашагIбетталулга чакхдоаккх регистраци яьча дийнахьа денз 1990 шера 16 февралe кхаччалца.

— юкъера дIабаьннараша метта Нохч-ГIалгIай Республика халкъа депутаташ хоржача хана голосовани ю 1990 шера марте—июне хоржамаш долча хана хиннача хоржамий округашка, цу хана пайда эцаш хиннача нийсъяьча харжархой спискаех. Бахача наха йовзаргйолаш харжархой спискаш дIахьокхаш хила еза 1990 шера 1 февралe денз.

— округной хоржамий комиссеша Центральни хоржамий комиссе дIачулу хьалха оттаяьча формаех хоржамашта кийчо яреи уж чакхдахареи хьакъехьара хоамаш.

— хоржамий бюллетенаш кийчдара хоржамий комиссешта бокъо ле моллагIа бос болча, комиссеи вIашагIъеллача органага долаш долча, каьхатах пайда эца, хоржамий цхьан округа территоре тIа цхьа бос бола каьхат хургдолаш.

Нохч-ГIалгIай Республика халкъа депутаташ харжара йолча Центральни хоржамий комиссе председатель

М. МАМАЕВ.

Нохч-ГIалгIай Республика халкъа депутаташ харжара йолча Центральни хоржамий комиссе секретарь

А. ГОРНОВ.

г. Грозный, 1990 шу. 10 декабрь.

ПРОГРАММА КХОАЧАШЪЯЬЙ

ТАСС хоам

Советски космонавташ Манаков Геннадий, Стрекалов Геннади, японски журналист Тоехиро Акияма «Мир» яхача Iилма-тохкама комплекса борта тIа белгалъяь хинна программа кхоачашъяьчул тIехьагIа 10 декабре московски ханах 9 сахьати 08 минути яьлча Лаьтта юха цIакхьчаб.

«Союз ТМ-10» яхача космически кема Iойоссаш йола аппарат лаьтта ессай город Аркалыка къулбаседа-малхбоалерча оагIорахьа 69 километр гаьна.

Космонавташ могаш маьрша ба. Станце тIа дIахо болх беш ба Афанасьев Виктори Манаров Мусан.

ВорхIагIа керттера экспедици болх беш йолча хана экипажа кхоачашдьд докихий Iилма-технически тохкамаши эксперименташи.

Геофизически тохкамий программа доазонашка дIахо фотографировани яьй планета тайп-тайпарча регионашка, хIаьта иштта лаьттан атмосфера физически характеристикаш йистай.

«Нриставлл» яхача модула тIа арахьа оттаяьча Iилман аппаратура комплекса новкъосталца кхоачашъяьй рентгеновски, космосе хьахиннача гамма — а нейтрони а излученей тохкамий бIарчча цикл.

ЛоархIаме балхаш дьд дозал доацача хьалашка белкони соединенешта культивировани яра эффективность Iомаяр духьа биотехнологегIа, медицинен фармакологеи тIехьагIа цунах пайда а эцаргболаш.

Экипаж никъ беш йолча хана гулъяьча материалех цхьадола дакъа Лаьтта цIаденадар эггара хьалха «Прогресс М-5» яхача грузовой кема состава чуйоагIача баллистически капсула новкъосталца.

БархI дийнахьа советски космонавташца цхьана болх беш хиннав японски журналист Тоехиро Акияма.

Толаме кхоачашъяьй массаза болх беш лехкаш йолча комплексана эксплуатаци яра аргIанарча этапа программа. Гулъяьй фундаментални Iилмана а халкъа боахама тайп-тайпарча доакъошка практически пайда эцача а накъаяргйола тохкамий керда результаташ.

Нохч-ГIалгIай Республика халкъа депутат юхавехара порядка хьакъехьара

ПРОЕКТ

Нохч-ГIалгIай Республика ЗАКОН

Демократизма лоархIамегIа ярех йола цхьа положени саина йолча Нохч-ГIалгIай Республика халкъа депутат юхавехара йолча бокъоно гарантI лу депутатший харжархошта хьалхашка бокъонца тIахьожам болаш а бехктохкаме а хилара.

СТАТЬЯ 1. Нохч-ГIалгIай Республика халкъа депутат юхавехара дола бахьан.

Депутатсти денхараш кхоачаш ца деш е СССР, РСФСР, Нохч-ГIалгIай Республика Конституцеш, СССР, РСФСР, Нохч-ГIалгIай Республика Законаш толхадеш харжархой тешам боабаь Нохч-ГIалгIай Республика халкъа депутат юхавеха йиш я харжархой решенегIа, уьх Законо оттаяьча порядкагIа.

СТАТЬЯ 2. Нохч-ГIалгIай Республика халкъа депутат юхавехара хьакъехьара предложени.

Нохч-ГIалгIай Республика халкъа депутат юхавехара хьакъехьара предложени оттае йиш я къахьегама коллективай собранеша (конференцеша), общественни организацеша, юкъерча специальнин лакхерчен дешара заведеней коллективаша, нах бахача моттигашкарча харжархой а воннски доакъошкарча эскаре гIулакх дерийн собранеша, гуччхьа е кьайлагIа голосовани а еш.

Округа харжархой конференци правомочни я цига делегированни болча берригача харжархоех кхо дакъа дича, царех ши дакъа хиллал бараш тIабале, хIаьта бокъо а я халкъа депутат юхавехарах йола предложени хьаллаца е из хьал ца лоацаш йита. Конференце решени тIаэш конференце берригача делегатех кьайлагIа кхаж тессача дукхагIбараш тIехьа бале. Округа харжархой конференце тIаийача решенех хоам бу кепайоазон тIа.

СТАТЬЯ 3. Ше юхавехарах йола предложени юкъаче хана Нохч-ГIалгIай Республика халкъа депутата бокъонашта йола гарантеш.

Округной хоржамий комиссе халкъа депутат юхавехарах йола предложени хьакхачарах, хIаьта иштта из юкъара порядках хоам бу Нохч - ГIалгIай Республика халкъа депутатагеи Нохч-ГIалгIай Республика халкъа депутаташ харжара йолча Центральни хоржамий комиссеи.

Нохч - ГIалгIай Республика халкъа депутат бокъо йолаш ва ше юхавехара хьакъехьара предложени оттаяра бахьанаш мишта нийсденнад дIахойташ округной хоржамий комиссе язъяь заявлени яла а, хIаьта иштта харжархой собранешка (конференцешка), кепайоазон тIа, телевиденеи радиои гIолла выступленеш е.

Нагахьа санна Нохч-ГIалгIай Республика халкъа депутат юхавехарах йола предложени нийса яле, юхавехарах йола предложени хьачуенначул тIехьагIа 30 ди далалехьа решени тIаэш округной хоржамий комиссеи вIашагIйолларa хьакъехьа.

Нохч - ГIалгIай Республика халкъа депутат юхавехара хьакъехьара предложени яларца дувзаденна округной хоржамий комиссе ше вIашагIъеллача дийнахьа денз 30 ди далалехьа решени тIаэш Нохч-ГIалгIай Республика халкъа депутат юхавехалга гIоттадарах дола дош къоастаде округа харжархой конференци гуляяра хьакъехьа.

СТАТЬЯ 4. Нохч-ГIалгIай Республика халкъа депутат юхавехара хьакъехьара дош гIоттадар.

Нохч-ГIалгIай Республика халкъа депутат юхавехалга гIоттадарах дола дош къоастаде бокъо я округа харжархой конференце.

Округа харжархой конференци ю округной хоржамий комиссе решенегIа, хIаьта харжархой округа чуйоагIача нах бахача моттигашкарча харжархой дукхалга хьежжа, цо оттаьча нормаех вIашагIа а тох из. Округерча харжархошта конференце делегированни ю къахьегама коллективай собранеша (конференцеша), общественни организацеша, юкъерча специальнин лакхерчен дешара заведеней коллективаша, нах бахача моттигашкарча харжархойн воннски доакъошкарча эскаре гIулакх дерийн собранеша, гуччхьа е кьайлагIа голосовани а еш.

Округа харжархой конференци правомочни я цига делегированни болча берригача харжархоех кхо дакъа дича, царех ши дакъа хиллал бараш тIабале, хIаьта бокъо а я халкъа депутат юхавеxарах йола предложени хьаллаца е из хьал ца лоацаш йита. Конференце решени тIаэш конференце берригача делегатех кьайлагIа кхаж тессача дукхагIбараш тIехьа бале. Округа харжархой конференце тIаийача решенех хоам бу кепайоазон тIа, телевиденеи радиои гIолла депутат юхавехара тIехьа е духьала хийцца агитаци е.

Юхавехарах дола дош шийх гIоттадаь вола Нохч-ГIалгIай Республика халкъа депутат, хIаьта иштта цун доверенни бола нах бокъо йолаш ба харжархой собранешка (конференцешка) пархIатта агитаци е, хIаьта иштта массовни информаце средстваех пайда эца а.

Депутат юхавехара голосовани еча дийнахьа агитаци е йиш яц.

СТАТЬЯ 7. Голосовани яра йола комиссеши участкаши, харжархой списказ.

Нохч-ГIалгIай Республика халкъа депутат юхавехарах йола предложени хьакъехьара болх вIашIехьдоаккхалга тIадулл округной хоржамий комиссена.

Нохч-ГIалгIай Республика халкъа депутат юхавехарах долча деша хьакъехьа голосовани яра йола комиссеши участкаш, харжархой списказ.

Нохч-ГIалгIай Республика халкъа депутат юхавехарах долча деша голосовани яра ха белгалъе еза 70 денал хьалха ца йоаккхаш 90 денал тIехьа ца йоаккхаши, юхавехара дош гIоттадаьча хана денз лаьрхIача.

СТАТЬЯ 6. Нохч-ГIалгIай Республика халкъа депутат юхавехара тIехьа е духьала ю агитаци.

Нохч-ГIалгIай Республика халкъа депутаташ харжара йолча Центральни хоржамий комиссе. Нохч-ГIалгIай Республика халкъа депутат юхавехарах голосовани яра йола ха белгалъяьчул тIехьагIа, харжархой, къахьегама коллективай, общественни организацей таро я Нохч-ГIалгIай Республика халкъа депутат юхавехарца дувзаденна дешаш пархIатта а массе оагIорахьара а дувца, хIаьта иштта царна бокъо лу харжархой собранешка,

НИЗАГIА ДIАДАЬККХАР

ГАЙНА-ГАНЗА ЮХАДАЛА ДЕЗА

Бехк боацаш низагIа мехкех даьхача халкъний викалаша моллагIча кхетачене деш дола къамаьлаш дукхагIча даькъе шоай бала кодабеш, эгIазалгахьа шокъ йолаш хул. ЭгIаз ца вахача IелаI, хIана аьлча, хала бала ба цу халкъашта - тутмакхашта качбеллар а цар токхар а. Итташ эзараш царех нах топаш етташ боабаьб, дийна боллаше а цIераш етташ боагабаьб, моцало, шелало, царех хьахиннача лазарех байнараш-м чот йоацаш ба.

Балкхарой, гIалмакхой, къоаршой, корейцаш, гIарам-татараш, куртий, гIалгIай, нохчий, аьккхий, месхетера туркий, хемшилаш Советски Союза кхыча къамаша цхьана, цкъарачоа, чакхбаьлар сплошной коллективизаци оалача адамий синош дIакхиъача моцала наькъах, дуккхача наха IазаI тIаоттаде аьнна, Сталина режимо хьаьча хьаьро охьаш.

Кхыча дерригача халкъаша цхьана из бала текхачул тIехьагIа, массанех а тийшаболх боал, моастагIчунгахьа бьиннаб, бандаш, диверсионни тоабаш хаьий аьнна, духхьала къаман белгалонагIа массава а бехке а ваь, мехкех баьхаб уж.

Цу халкъний викалаш Сийлахь - бокхача Даймехка тIем тIа вай йоккха Даьхе лораеш цIий Іоухийташ болча хана, НКВД-ера а НКГБера а инквизиторш кIоаргача тыле цар зIамига даьхенаш халакьеш хиннаб.

ХьалхагIа низагIа мехкех даьха хинна къамаш мехка кхыча халкъашца цхьана вайна тIаэтта политически, экономически, социални лертIаоацараш токхаш, Іовшаш доахк тахан. Бакъда, кхыча халкъашта боаца цхьаькха бала ба цар дегашка къувлаш, царгара дIабаьккхача бусаш ба бIарчча даймохк е цун ондо дола дакъа, яц цар шоай паччахьалкхле.

Уж халкъаш хIанз а ца эшаш, совлен лоагрхIаш сана да...

Азедбайджанций кица да: «Колдала чуволлар а е ше колдала вахар а цаI да», яхаш. Цудухьа сталинизма адамий цIела керчаш даьча зуламашта хьелаялларца чуяха йола вай общество, коммунистически парти эзделаца (нравственни) экономически, социальни, политически бокъоний лардагIа (правовой) юхадийнъелга, низагIа мехкех даьха халкъаш шоай мехкашка юха ца дахкийтача, хила йиш йолаш хIама дац.

Цу халкъашкара дIаяьха бокъонаш юхаметтаоттаярз духьалбараша даим хьалхадоах, СССР Конституце яхар кхоачашде деза, доазонаш кхы хувца йиш яц, хIанз латташ, вешта аьлча, хинна даьннар, ше ма дарра дига а дита, къоастаде деза из дош. Уж къамаьлаш нравственни а политически а IаьдалагIа кIал бух болаш дац. Леладаь законагIдоацараш Iадда дуталга, халкъний доттагIала кхай тIа минаш ехкача сталински «къаман» политикана памятник оттаделга да из.

Цкъа-дале, къамаш мехкех даьхар 1936 шерара СССР Конституци а 1937 шерара автономни республикай конституцеш а, — цар тIа 15-ча статья тIа яздаьдар: «АССР территори хувца йиш яц АССР раьза ца хилча», — гIожа телха а еш. Ховш ма дий, къамаш мехках ма даьхадий, цар территореш, паччахьалкхенаш дIа ма яьхайий шоаш... хIалакдайта раьза дий шо аьнна, хьатта хIама доацаш, хIанз перестройка, правовой паччахьалкхе хьакхоллача хана, къамий сакхетам сомабьнначу хана законагIа йоаца депортацеш (мехкех дахар) хьалхагIа эIа эа дайна телхаяьча цу конституцини принципашта тIа а дегIа, чIоагIде гIерт.

ШозлагIдале, СССР Конституце 127-ча статьяс хьакхайкаду: «СССР гражданий хIаране бокъо лораелга IалашдуцIий. Цхьакхха а лаца йиш яц цу хьакъехьа судо бьа соцам е прокурора санкци йоацаш».

Сталински режимо суд а следстви а йоацаш лийца чудехкар бIарчча халкъаш, царех цхьа данъа хIанз а тIехьа тутмакхаш да...

128-ча статьяс «Гражданий нах чубаха фусамаш (цIеношь)... законо лорадеш хилар» хьакхайкаду. ХIаьта халкъаш-тутмакхаш-м дайха Іодерзан ма даьхадий, хIанзалца а хIанз а тIехьа спецпереселенцаша е уж хиннараш союзни, союзно - республикански боараме дIа мел яздаьчара хьаух «мехкех доахача хана дIабабыкха боахам кхоаметтаоттабе багIац» яха, эхь а бехк а боацача дешашца яздаь каьхаташ. Кхыча дешашца аьлча, нийсхо юхаметтаоттае ягIац, яхалга да из, бокъо каша йоллара нистанцешкарча хьакимий конституцена духьаларча хабарашка диллача. Цар кхетаде безам бац, экспроприаций (нахагара мулк, боахам дIабоакхалга) суд а следстви а йоацаш хилча, из гIаьрахой, кашара мерчеш доахарий никъ хилар. Паччахьалкхе ше а, мехкех даьхача халкъашцарча гIулакхага диллача, бокхача новкъа кIийленна багIача гIаьрехочун хьисап долаш я, халкъаш довхаш хьадаькха рузкъа тоIадаь киса а делла, хIанз хиннар хиннадаьннад, кхы хьа а ца деш дутаргда вай из, яхаш хьакхайка а деш ягIа.

СССР Конституце 123 статья... «моллагIа а цхьа къам хьалхоастадеш е из наха гоамдолийташ, цун бокъо толхаеш хьехам белга законаца таIазар де дезаш да». Обществе дIабаьржача кхетамга диллача, паччахьалкхенои коммунистически партеи низагIа мехкех даьха къамаш «предателаш» (тешам боацараш) да аьнна, дIаоттадаь да. Бакъда, из даьчарна законо хIанз а даьдац таIазар. Цу нравственни геноцидо йита лераш хIанз а тIехьа гучалелх, депортаци яьча халкъашта национализмаи шовинизмаи дохьаж доалла юв а Іетташ, къамаш вIаши эгIазкхувл.

Дуккхача шерашка сталинизма хIалакдаьд бIарчча къамаш. Уж довхалга а хIалакделга а, СССР Конституце принципаш телха а еш, чакхдаьхад, хIаьта таханцу хьакъехьа цар бокъо юхаметта оттаелга а цу Конституцена тIадогIа гIерт. Цунах кхы ала хIама дац, юридически а исторически а деррига юхмаччахьдакхха гIерталга, сталинизма зулам бакъде гIерташ политически дешашца зина леладелга да, ца аьлча.

Хинна даьннар ше хIанз долчча тайпара дита деза, яхалга, гунахьа доацаш Іазапа кIаллальтача халкъаша кхетадечогIа, къамаш довхалга, законагIа йоаца харцо ше хиннача хьисапе йита еза, яхалга да. Сталински партийно - паччахьалкхен машино депортаци яьча халкъашта ийрча, къиза зулам даьд. Цунгара ший бокъонагIа IаьдалаI а общественаI а доалделга хьанийца перестройка паччахьалкхе а коммунически парти а дехкарийла я бехкбоацача халкъашкара низагIа дIадаьккхар — Даймохк юхабала, даь моральни а материальни а зе юхаметтаоттаде, хьахиннга реалеш яхаш, бахьанаш а доахаш, законагIа йоаца харцо, даь зулам Iадда дита а ца гIерташ.

Мехкех даьхача къамий кхела уйла йича дагадох, йоазонхочо Кодзоев Iийсас аьнна дешаш. Цо аьлар: «Сталинизма вай дегаш ши дакъа доакхаш эттIа а даь, чу тух а хьаьрца, юхадIатийгад». Дегашка сталинизма яьча човнашта-м хIанз а IотIахьерцаш латт тух центральни а моттигерча а IаьдалаI органаша, шовзткъа совгIча шера мехкех даьхача къамашка яхьача гIелала проблемай дешаш къоастаде ца тугаш.

Исторически бакъдар юхаметтаотдара халкъашта юкъе цабезама уйлаш гIеттае гIерта дезаш. Ба-м хIанз лечахьъяьнна коган хьакха йолаенначу тоталитаризманеи хьахулаш йоагIача демократически, правовой паччахьалкхенен юкъера вIашдухьалений къовсам ба из.

Центральни партийно-паччахьалкхен аппарато хьакхайкаду, халкъаш шоаш долдолча моттигашка шоайла барта а даха, къоастаде деза деррига а, яхаш. Из ший декхар кхоачаш а ца деш, юстара а яьнна, гунахьдоацар санна латта дага я. Цу гIулакхо къамашта юкъе цIур бехк, моастагIал гIеттаду. Зулам далара гарганхувл.

Депортированни халкъашта декларативни хинна а ца Іеш, йизза реабилитаци яра дош къоастадеча укхаза гуш я ши проблема: цхьан оагIорахьара, мехкех даьхача халкъашта тIакхолла эхь, баь эшам, хIалакдаь цар дагалоацаме боча мел хиннар, юхадийнъенна къаман сий меттаоттадара уйла, вокх оагIорахьара, IаьдалоцарлаьтташкаIаьдало цар, цIеношка, боахамаш дIа а денна, Іоховшабаьраш Сталина законаш нийса а лоархIаш, дIахо а цига баха уйла йолаш хилар а, нахагара низагIа хьа а баькхха шоашка кхаьча мохк, боахам хьабала дага уж ца хилар а.

Мехкех даьхача халкъашца из тайпа общественни уйла хилара бахьан да, сталински террор лаьттача шерашка берригача мехка уж къамаш, ца даьча зуламашта бехкедара тIаберзабаь, тIагIерта идеологически болх беш хинна хилар. Бакъда, сталински режимагара Іаьдала доалделга хьанийца партийно - паччахьалкхен аппарато цхьаккха а тайпа идеологически, пропагандистски болх бац гунахьдоацача халкъашта тIакхеллача аьлдита овлаш тедара, царна реабилитаци яьлга шерра дIадоаржадара, мелла аьлча а, массови информаце еррига а средствашца цун когашта кIал ма йоахкий. Цу гIулакхаца мара юхасоцалургьяц дош довнаца къоастаде гIерта, хIанз михьарйоалаш латта, национализми шовинизми. Из болх, къамаш довнашка а цIега а даргдоацаш, лерраца дIахьой лархIа мегарга, коммунистически парти ше даьча кхиношта бокъонца дехкеялари бехказъялари.

Репрессированни халкъаша каст-каста митингаш, собранеш, сессеш, съездаш ю. Бакъда, уж паччахьалкхен партаппарато хьал ца лацарал совгIа, духхагIча даькъе теркал а йиц. Боккъалдар аьлча-м, партаппарат ма ярий шийгара цу халкъашта тIакхаьчача харцон, Іазапа уйла а яь, цу мероприятей инициатори спонсори хила езар, ше даьча зулама дехке а яьнна, уж халкъаш шийна къинтIерадаха дезар.

Из, партаппарат, декхарийла я ший средствашца Москверча съездий Кремлевский Дворепе репрессированни халкъий съезд хьагулъе а, цу съезде шийгара даьнача гIалата, зулама дехкеялара гуччахьа мукIарал де, из дош мехка ерригача общественноста судага дIа а денна шерра дувцийта.

Хьадда дIаякхха еза, мехкех баьхача наьха виканаш, центре а моттигашка а йоккхий кабинетий наIарга увтта безаш хилара эхь дола практика. Партийни а паччахьалкхен а деятелаш шоаш аха беза техбеттамаш деш, эхь тIакхоллаш, доацар дувцаш гIелаI яхьаш лелабаь нах болча гораотта, уж къинтIерабаха, хьалха дIабахарашкара доал хьа ма ийцадий цар, цар даь зуламаш шоашта ца гуш санна.

Къиноех цIенбала цар безам бале, харцдаь дIадаха деза депортаци яьча къамий хьакъехьара КПСС, (ВКП(б) ЦК соцамаш, СССР Лакхехьарча Совета Президиума Указаш, СССР, СНК, НКВД, НКГВ, СССР ГКО соцамаш, решенеш, приказаш. ТIаккха мара Іалашдулургдац мехкех даьхача дерригача къамий цхьаттара нийса бокъо хулга, паччахьалкхен а парте а, цар лидерий а сий юхаметтаоттаделга.

Нагахь санна правовой паччахьалкхе хьае вай доахке, из ца дича даргдац.

Х. ФАРГИЕВ,
СССР халкъа депутат.

Болх тоалуш боагIа

ШийтталагIа пятилетка йолаеннача хьалхарча шерашка хадданза ший потребителашта поставкаш яра дола договорни декхараш кхоачаш ца деш, тIехьаюсачарех яр Нохч-ГIалгIай «Силуэт» яхача производственни текстильно - галантерейни объединене коллектив. ДIахо экономически реформа хьалашка ишттa болх бе йиш йоацилга дика кхетадир объединене кулгалхоша, керттерча специалисташа, берригача болхлоша. Долче, овлангара денз шоай болх тоабара еррига резерваш оарцагIъяьхар цар. Паччахьалихен плани тIайнца декхараши кхоачандара хIара участка, цеха коллективана тIалатта бехктокхам айбир, къахьегамен исполнительскин дисциплина чIоагIйир, балха ханахи производственни мощностехи бизза пайда ийбе болабир, болхлой къахьегами царна юкъера яхьи кхетамца вIашtIехьяьккхар.

— Уж а кхыдола а балхаш оаха дарс укх тIехьхарча шерашка тхсай болх дикка тоабаь, къахьегаме, доккхий мулаш доахаш хьадоагIа тхо, — аьлар объединене генеральни директора Дашукаев Мувсас. Товарни продукци арахецара цхьайтта бетта плани тхоай потребителашта поставкаш яра дола договорни декхараши дизза кхоачашдаьд оаха. Паччахьалкхен планал тIех арахийца халкъа эша товараш пхи эзар сом мах болаш да.

Шоай болх цIенхаштта тоабаьча объединене коллектива кхы мел дола технико - экономически хьокхамаш а дика да. Къахьегама овсарле цхьайтта бетта планагIа лаьрхIаьул йийттен ахи процент тIехкхоачашъяьй цо. Арахецача продукцега дIабода мах планагIа лаьрхIачул лохбарах, бийдал масее а тайпа материалаш кхоярах заданел тIех укх шера паччахьалкхенна баьпайда 18 эзар сом да.

Карара шу доладелча денз объединене цехаштеи филиалаштеи юкъе яьржача яхье хьалха а латташ, къаьстта дика производственни толамаш дахарца белгалъяьнна я Барахоев Дауд, Ахтаев Абдулбек, Хазова Татьяна, Бейбулатов ТIахIир керте латтача цехий, филиалий коллективаш. Цар эгIара хьалха рапорт деларца цхьайтта бетта задани кхоачашъярах.

Б. ДОТМАРЗИЕВ.

ДОАВОЛ ДЕХЬАРА

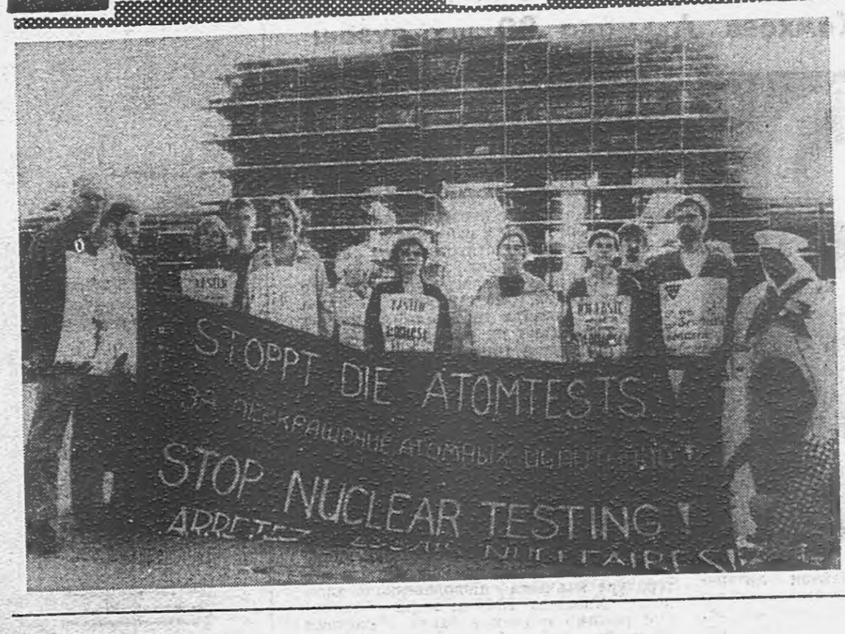

Гонахьарча средана а лаьтта мел лелача дийна мел долча хIамашта а чIоагIа зенен, хIаьта ишттa «шийла тIом» чакхбаьннача хана эттача дунен халкъашта юкъерча гIулакхашка хьежжа доацаш лерхI дунен общественноста викалаша санна, дукхагIболча дунен тIарча дика уйлаш йолаш мел болча наха а ядерни герза тохкамаш делга.

Сурта тIа: машар хьаллоацарий шоай лоIамеча группай членаша Берлине Бранденбургски коанаIарашта юххе яь протеста акци.

АДН—ТАСС сурт.

Фу дулургда президентага?

ДIадахача шера тIехьхарча дийнахьа керда президент эттар Пражски граде — республика Федеральни собране хIетта хержа драматург Бацлав Гавел. Цунца цхьана ера укхаза диссидентски гIулаккашка гIолларча новкъостех латта цун «команда» а. Царна юкъе ба, белггала аьлча, опале хинна дунен чемпионка Вера Чаславска, братиславски актер Милан Княжко, «Харти-77» пресс-секретарь 27 шу даьнна Саша Вондра, кхыбараш. Царех президента чурчен арахьарчен политика тайп-тайпарча дешашта, Іаьдала кхыча органашцен бахача нахацен лелаеча контакташта советникаша помощникаш хилар.

КПЧ кулгалхоша хьалхагIа яь яьнна решеннеш церемониальни подписаящен гIулакхащцен чIоагIъеш хинна шийл хьалхагIа лакхача паччахьалкхен посте баьгIараш пайдана боацаши мадарра аьлча Іаьдала доал ца деши дIабахачул тIехьагIа Бацлав Гавел юххьанца денз президентски доал полномочни де, ерригача органий болх эргабаккха, цу даькъе ший канцеляре болх а европейски хьисапагIа эргабаккха гIерт. Цу гIулакха хийцца юкъеувз кхыча механкара специалисташ а хIаьта ишттa чехословацки эмигранташ а. Феврале денз вIашагIъеллаяр керте князь Карл Шварценберг а экономически советник «пражски бIастен» ханарча радикални экономически реформай «да» профессор Отта Шик а волаш йола президентцара консультантий комитет оалар.

Бацлав Гавела знанеехи интуицехи теш — политике санна, ишттa кхыча бехктокхамеча гIулакхашка а — мехкара Іалаьмате дуккха бараш. Цун ший авторитет дIадаха шу чакхдоалаш хинначунца нийсйича, социологаша деча тешалагIа, иезига - дукха ежаяле а. Из-м, вешта, кхетадеш а да. Хозача лозунгий ткъамашца наха тIа гIатта атта да, талант йолча йоазонхочуни политически гIулакхашта боккха бала хьийгача саген биографеца хIаьта а. Дуккха а халагIа да бокъонца Іаьдал бе деначул тIехьагIа шийцара наьха безами уйлеи ца йоае.

Бахача наьха дерригача тайпашта цхьатарра мегаш хIанзарча президентага хьалхагIа хиннача Іаьдалашкара хьакхьчар селлара вIашtIехьйоацаш тIехьале а хилча. Кхыметтел чехословацки вахара цхьа дакъа а лаха хала да геттара буздьккха, е хIалак хулача дIанхоачадаь — белггала аьлча, экологи санна дар — доацаш, тесса дита доацаш. Цу тIа а хIара бетта-бетта лохлуш я къахьегама овсарле.

Дувца а сенна дувц из, атта йоацача хана венан Пражски граде Вацлав Гавел. Капитански мостика тIа из мел вIаьха латтаргва сайна хов ала безам бац са, цхьабакъда, доллача хIамах гуш да, «Европе юха чудоагIаш хилча» чехословацки «флотиле» дуккха шераш доаде дезаргдолга.

Долче, тIаккха дукхагIа а кхотаеннен тешшамеи хила еза-кх флагмански кема экипаж. ХIаьта В. Гавела гаргагIарча гIончий гIоз «боча революци» хинначул тIехьзгIа дIаяхача хана хайра шергеннабаш.

Чехеславацки президента гонахьарча наха юкъе эгара лоархIамегIа а волаш вусар, белггала аьлча, дукха ха йоаццаш Пражски града канцеляре канцлералла хьожажаь Карл Шварценберг ва. Из дикагIа вовза мегаргва аьнна хет сона.

Цун возалле княза Карл Йоханнес фон Шварценберга 53 шу даьннад. Праге вая из, цхьабакъда, бархI шу даьннача хана ший пьянаца цхьана мехкара дIа ца вахача ца воалаш дIавахав, цу хана цхьа дала бIарг хьежа мара чехеславацки гражданствах а воалаш. Цу хана денз швейцарскичунца екъаш лелаю до из. Цхьан ширачен сий долчеи европейски фух хьайолаенна тIехье лоархIаш волча цунга къаман юкъара шерра дезала рузкъа кхаьчад духхьал цун даьвеший кхонгаш ца хилар бахьан долаш.

Цхьабакъда, рузкъа лаьрхIа ахча улладеш цIаккха а хиннавац из. «Вельт» яхача газето деча тешалагIа, Карл Шварценберг массаза а гIийртав «цун новкъосталца цхьацца хIама доладелийтар» духьа цунах пайда эца. 70—80-чен шерашка хьинарг дакъа лаьцад цо Центральнин Малхбоалеии мехкашка сага бокъонаш бахьан долаш къовсам лоаттабьраш хьаллоацача, сага бокъонашта йолча Дунен халкъашта юкъерча хельсински федераце президенталла хержа хиннав. ВIалла дукха ха а йоацаш цу постера ше мукъаноалийталга дийхар, хIанз аьлча — цо ше сона дийцачох — ЧСФР президента канцеляреча балха берриг низ дIабала безаш хул, цкъаза цхьан дийнахьа 16 сахьат а доаккхаш.

Уйла тIаоазош я Вацлав Гавела Шварценберга енна характеристика: «Из патриотали ваьнна лелилгеи цхьанз шийх доаллаш ший тайпара саг ва. «Вай мехка истори цунга денз дIаиккхача вайна массаненачул дукхагIа довз цунна, хIаьта эггара хьалха цIенагIа вола европеец а ва из».

ЧСФР президентски Іаьдала доагIаш дола хаттарш алхха канцлерга Шварценбергага дича нийсагIа хургда аьнна лаьрхIар аз.

— ЧСФР-ерча паччахьалкхен Іаьдала системе президента полномочеш миштай?

— Тха парламентски республика бокъонца йолча статусаца ювзаенна я уж. Паччахьалкхен Іаьдала лаххера органи мехка лаккехьара законодательни органи я цхьатарра бокъонаш йолча шиш палатах — Халкъа палатахи Къамий палатахи — латташ йола Федеральни собрани (парламент). Цо къестаду ЧСФР деррига лоархIамегIара чурчен арахьарчен политика дешаш, законаш тIанйду, федеральни органаш вIашагIъехк, правительства балха тIахьожам лоаттабу, республика президента ратификаци е езаш йола дунен халкъашта юкъерча соглашенеш ювц, правительства къертера акташ конституцеген законагеи хьежжа йий-сций хьеж. Цул совгIа, тха парламенто ЧСФР президент а хорж.

Президента лоархIамегIарча чурча политически функцеех да Федеральни собрани гулъяр, премьери правительства кхыбола членаши балхаш тIа хьежабари юхабахари, паччахьалкхен совгIаташ хьежадар а амнести кхайкаяр а. Президент ва мехка Гергзащарча Низий Лаххехьара главнокомандующи а. ЧСФР-а хьалхара дунен халкъашта юкъерча арене кулар а ишттa президент ва, договорашка хьожари царна ратификаци ери ва, цо посолаш тIа а ийбу, дIа а хьежабу.

Цунна аз-м кхы а IотIатохаргдар: Вацлав Гавела влияни йоккхагIа я президентски полномочеша из лерхIачул, адамий ІаьдалагIа цун авторитет йоккха хилар бахьан долаш.

— Нагахьа санна саггота событеш нийсъелча чакхъяха йиш йолаш къьастта кхы тайпа функцеш йий республикэ президента?

— Яц. Ужжаморгаш цунна еннаяц.

— ЧСФР дегIаяра даькъера хIанзара ха белгалйоал, кхы мел дар ше долаш, законаш кийчде дикка хьинаре дакъа лацарца, конституце керда законаш да кийчдеш бIарччача мехкан хIара республиканеи.

— ДIахо йодача хана кIезиг - духха хувца лерхIий ЧСФР президента статус а?

— Паччахьалкхен органий балха перестройка яра проблема бIарччача комплексе ювца езаш я. ХьалхагIа еррига политика уттгяьр КПЧ ЦК яр. Далла хоастам ба, из ха хIанз тIехьашкахьа йисаб. Кердача конституцеша теркалъе а шоашта чулаца а еза дуккха къьастта шоай тайпара моттигаш, бокъонца белгалъе еза федерацен хIара республикаи полномочеш. Цунга хьежжа вIашtIехьйоахаргья дуккха президентски функцеш а. Лоацца аьлча, моллагIча хьалашка, цу даькъе сагота дараш нийсделча а мехка тешшаме доал хургдолаш къоастаде деза декхар.

— Парламентацареи правительствацареи президента юкъмоттиг миишта хила еза?

— Парламенте эггара бокхагIа ба «бочача революце» хьалхарча деношка Вацлав Гавела юкъарчал доацаш дакъа а лоацаш хьахинна общественни ши болам — Граждански форуми низаш дара духьалара Общественности. Цигара хьадоагIаш да цари президентен шоайла вIаши дагардараш дика кхетадар а. Цхьабакъда, демократи дегIаахарца дувзаденна шерлу политически кхетадераши хетараш. Гучох, хадданза дукхагIа хургья цхьадолча президентски гIулакхашта еш йола критика, цхьабакъда, бIарчча хьанийца цун политика парламенте хьаллоацаш хургья, аьнна хет сона. Дукха совгIа-эшагIа доацаш ишта да В. Гавелаи мехка правительственен юкъерча юкъмоттига хьал а.

— Нагахьа санна Федеральни собране президент хоржаш хилча, тIаккха ханал хьалха из юхавакхха а йиш я-кх цун, нагахьа санна цIенхаштта бахьан нийслой?

— Яц, йиш яц.

— ХIаьта цу хана из юхавакхха хьан йиш я?

— Кхетадой Іа, цIенача дег тIара аргда ез, цу тайпара уйла хIанзалца са керта чу енаяц. Цудухьа со хIанз кийча вац цу хьа хаттара жоп дала, цIаькха а лаьрххIа хьажа веза са тхоай конституце текстага.

— Политически партешцара президента юкъмоттиг миштай?

— Традицега диллача ЧСФР президент политически партел лакхе латта веза. Аргда аз, масала, дукха ха йоаццаш лелаь конституционни практика президенталла харжа кандидаталла оттаевш вола саг КПЧ член ца хилча ца мегаш яр.

ХIанз-м, бакъдар аьлча, къаьстта ший юкъмоттиг я В. Гавела ГФ-цеи ОПН-ацеи, цунах вала йиш йолаш даш гIулакх. Цхьабакъда цу цхьан ханна дика контактак хьаллоаттае гIерт президент ерригача демократически партешцеи боламашцеи, цхьаярашца айхагIа я уж, цхьаярашца, белггала аьлча, дукха ха йоацаш хьахинначу, хIанз дIайолалуш марра яц. ХIаьта дунха ха йоацаш, масала, сахьата къамаьл хилар В. Гавела Чехеи Моравеи компартей а Словаке компарте а председателашца.

— ТIехьа - тIайоагIача ханна ЧСФР президент деррига халкъага кхаж а тоссийташ харжа-м лерхIаш?

— ЛерхIаш, цу тайпара традици мехка цIаккха а хиннаяш, тамаш я из вIаштIехьйоале а. Шин халкъа федераци ма ийй тха, хIаьта чехаш славакел шозза дукхагIа а ба. ТIаккха тха массаза а президенталла чех хержа везаргвар. ХIаьта парламенте дикагIа къестаду из дош.

— Дувцал, бокъала а, президентски канцеляре составахи цун балхахи? Правительства болх юха кердабоахилга-м дац цо дер, е цунна духьале еш хIама да цун?

— Ялх секцех латт канцеляри: чухьарча, дунен халкъашта юкъерча, культурни, экономически, социални политика, сага бокъоний, юридически, кепайоазони информацеи. Цул совгIа, кхы а я президента секретарнат, Пражски града управлени, консультантий группа. Цу тIехьхьарчоа юкъеоагIа, белггала аьлча, лакхе аз вийца профессор Ота Шик, цIи хеза кинорежиссер Милон Форман, дунен тенниса седкъа Мартина Навратилова. Ишттa военни канцеляри а йолаш я, президент ма вий, аз маалларе, мехка Гергзащарча Низий главнокомандующи.

Цхьанна а тайпара вIашдухьале йолаш е цхьанне баьр морг бола болх воххо а беш моттиг яц тха канцеляренеи правительстваней юкъе. Тха декхар — из дале а е кхы дале а дола дош къоастадара эша информаци, материалаш президента лоаттаяр. Нагахьа санна канцеляре болхлоех хьаннагIчун хинна а моллагIа проблема къоастаяра правительства члений яр санна йоаца, кхы тайпа вариант хуле, цун бокъо я президента кхелага из дIаяла, цун альтернативни варианташ вIаши нийсъе а цул тIехьагIа премьераца е министрашца из ювца а цун йиш хургйолаш. ВIаши дагардараш кхетадергдола никъ лахар — толама бизза тешам.

Беседа яьр
КУРАНОВ Александр вв.
Прага (ИАН).

ФУД БОЛХЛОШТА IАТКЪАР?

Кararча шера план меттел тIанйца декхараш а дикка тIехкхоачашдеш хьайоагIарех я Самашкински консервни завода Мадаев Іаьла керте латтача стеклотарни цеха коллектив. Цун керттера декхар да консервни завода маэшша банкаш, баллонаш Іалашъяр. Цо кIезига яь а мело йича, бIарччача консервни завода коллектива балха тIа чIоагIа Іаткъаш гIулакх хул цунах. Иоачан яр аьнна, догIа доагIа е лоа делх аьнна саца йиншйолаш бац стеклотарни цеха болх.

Дукха ха йоаццаш цига нийсвеннача са къамаьл хилар укхаза къахьегаш болча болхлошца, кулгалхошца. Цу дийнахьа вагонаш тIара хадданза тракторашца цехе хьакхухьаш я банкаш. БIартах саьрг кхийттача санна сихбенна вагонаш йоассаеш а шоай склада боксашка нийсъяь банкаш дIаоттаеш а хьувцар кхалнах. ТIаккха кхетадир аз цхьанна минута а саца йиншйоацаш болх из болга.

Заводе консервни продукци кийчъеш кхо цех я, — аьлар тара йолча инженера Магомадова Айзана. Оаха банкаш дIаяларга хьежжа цар арахец продукци — ишта да-кх тха болх. Хьаяь кийча продукци чуйотта банкаш ца хилча, консервщикий болх саца безаш хул. Цудухьа шера керте хадданза болх бе безаш я тха коллектив.

Дерригача производственни хьокхамий цхьайтта бетта план тIехкхоачашъяьй цу цеха болхлоша. Карара шу доладелча денз 250 совгIа йолча вагонаш тIара банкаш Іояьха, уж йоассаяьй цар. Шоаш тIера Іояьха банкаш шоай трактораша тIа а йотташ, цеха коа хьаена дIаоттаю уж. Укх шера цехе хьакхаьча банкаш 7 миллионн 765 эзари я.

Тха производственни хьокхамаш дуккха дикагIа хила тарлора цхьадола кхоачамбоацараши халонаши тха балха тIа ца нийслоре, яхаш дувц цеха болхлоша. Банкаш арахецащ завод я г. Орджоникидзе. Цигара машиннаькъа станце СаьмуIашка хьаяхь уж вагонашца. Уж хьакхахьа кхоачамболлаш вагонаш йоацаш каст-каста моттигаш нийслу. Цу даькъе дукха лийткъаб тха кулгалхой, цхьабакъда, ер мадий аьнна, цунах хьахулаш хIама дац. Укх тIехкхьарча массехк шера хадданза дувцаш да СаьмуIашкарча машиннаькъа станцера перевалочни база майда, цунна тIадолха наькъаш чIоагIа деха да, яхаш. Гонга гIолла боагIаш хотта ба перевалочни база коа, ишттa докхий ораш, кIоагаш доахк укхаза. ДогIа деча докхий Іамарч увтт цига коа, низткъа мара Іа-хьа йохалац трактор а, Банкаш тIайола прицеп тIехьатесса йола трактор укхаза яллийса, кхыча тракторада из хьаякхха езаш моттигаш кIезига нийслац укхаза. Ишттa беча балхо зе мара пайда бац. Балха ха дукха зехьа йоаю, банкаш йохаеш моттигаш нийслу. Долче, жагIа а билла тоадац ков, наькъаш, е цун бала болаш саг а вац укхаза. Из кхоачамбоацар сихха дIадаккхарга сатувсаш ба цигара хIара дийнахьа тара хьакхухьаш бараш.

Ишттa перевалочни базе эттача хьала раьза яц таран йола инженер Магомадова Айзан. Цувах банкха бехк а бац. Из ший махулла банкаш лораеш, уж йохаргйоаца саГIув лохаш я. Цхьабакъда, цигара майда, наькъаш сов чIоагIа деха хилар бахьан долаш ехача банкай бIарчча гувнаш латт коа. Из кхоачамбоацар дIадаккха низ кхоачаргбар цигара банкаш дIакхухьача Ассинскин Самашкинскин консервни заводий кулгалхой, цар шоайла барт а баь, деха перевалочни база кови цигара наькъаши тоадоре.

Лакхе белгалдаьха кхоачамбоацараш цIендаь дIа а даьха, шоай болх боагIача боарамагIа дIабахарга сатувсаш ба тарни цехе хьинаре къахьегаш бола болхлой. Уж укхаза кIезига а бац. Царех ба Витаева Шумист, Акуева Жовхан, Итнева Зара, Джабраилова Зарган, ишттa кхыбараш а. Шоай бехкагIа а доацаш, балха тIа мел дукха халонаш нийслойи а, цхьаккха смена дIаяхийтац цар шоай нормаш 150—120 процент кхоачаш ца еш. Уж берригаш а шоай балхах дог лазаш, къахьегаме керда котадонаш яхара тIагIертта къовсам лоаттабеш а ба.

В. КУРБАНОВ.

КИТАЙ. Харбин яха город.

СУРТА ТIА: Харбинз укх вайна гуш долча города цхьан даькъах эрсий город оал. 20—30-ча шерашка укхаза гIирсаш хьалдаьд эрсий эмигранташен КВЖД яха машиннаькъ буллаш дакъалоацаш хиннача нахех.

С. КОЗЛОВА сурт. (ТАСС).

ВАХАР ХЕСТАДЕШ

Йоазонхочун Хамхоев Ахьмада 80 шу дузаш

Ухх шера Нохч-ГIалгIайчен литературни общественноста белгалдоакхаш да вовзаш вола поэт, иллиналрхо, РСФСР заслуженни артиста сийлен цIи лелаеш вола Хамхоев Элмарзий Ахьмад вай дезткъа шу дизар. Къаман литература, цун культура хадданза дегIайоалаяра шин къахьегама никъ дIаболабелча денз дуккхача шерашка кIаьд а ца луш болх беш хьаоагIарех цаI ва Хамхоев Ахьмад.

ГIалгIай литературе эггара хьалхара произведенеш хьахинна мара яцар, цо поэтически кхолламе эггара хьалхара гIа боаккхача хана. Бакъда, цун хьалхарча произведенешцара денз боккхача безамца тIанйцар литература дезараша цун стихотворенеш, иллеш. Из ишта хилара эггара хьалхара бахьан дар Хамхоева поэтически кхоллам вахарца айхха бувзам болаш хилар. Поэта говзача, дегашка дужача дешаница белгалдоакхаш хиннар дар къонача советски Iаьдало лоаманхочун вахаре дена хувцамаш, къахьегама сагага кхаьча духовни пархIато. Вахарцарча цар бувзамо езайолийтар поэта лирически произведенеш, иллеш взараш болча дешарашта, ладувгIарашта. МоллагIа Хамхоева произведени е илли хьанйцача гуш дар, вахарца хадаш боаца бувзам болаш уж хилар. Поэта дика довзар шин халкъа а, ерригача общества а вахарца хинна даьнна а хулаш дола а хувцамаш, ца довза йиш а яцар, Хамхоев Ахьмад ше вар цар теш хинна ца Iеш, доакъашхо а. Цунна дика дагадоагIар шин халкъа вахаре къонача Советий Iаьдало культурин революци елга дIадоладаь а дIадихьа а шераш, лоаманхой шерра экономически политически вахара юкъеозаш хинна хилар, кердачоа, сийрдачоа уж тIаьхувш хилар, шоай кхоанёнга тешарца, догдахарца хьежаш хилар. Вай лакхе ма аллара, Хамхоев Ахьмада поэтически кхоллама керттера белгало лархIа езаш я язъяра форма а, идейни чулоацам а лакха хиларал сонгIа, цун хIара произведени къахьегама сага вахара сурт оттадеш, цунца бувзам болаш хилар. Цун творчествеца къаьгга гуш да граждански тIена кхерамерча шерашка лоаманхоша деникинцанта д хьала лира кьовсам лоаттабаь хилар, мехка экономика юхаметтаоттаеш хиннача халача шерашка лоаманхоша юрта боахаме, промышленносте, Iилманца, культураца хьинаре къахьийга хилар, фашисташта духьалерча тIема шерашка лоаманхой фронте а тыле а шоай низ ца кхобеш моастагIчунна духьала лаьтта хилар. Из деррига бакъду кхыметтел ший произведенешта поэта техкаш хиннача цIераша а. Ишта я Хамхоев Ахьмада «Ленинах дола илли», «Ираз дола мохк», «Нурадилов Хаппашах дола илли», «Лорса Лияда», «Безама илли», «ГIатта, адам, машара», «Нана, сагот ма де», «Сатийна латт лоамаш» яха а, кхы дуккха йола а стихотворенеш, иллеш. Хала да уж а кхыйола а поэта произведенеш ца йовзаш, ца езаш вола дешархо эрригача Нохч-ГIалгIайченера лаха. Уж ишта езаш дерригача адамаша тIаьцара бахьан да Хамхоев Ахьмада стихотворенеш, иллеш вахара, кхаьхьегама сага эггара гаргарчоа хетадаь хилар, шоай чулоацамца, идейни кIоаргалца лакхара говзал йолаш хилар.

Цхьаккха шеко а йоацаш ала мегарг да Хамхоев Ахьмада кхоллам творчества къаман поэзеца лоархIам боллаш йокхха моттиг дIалоацаш ба, аьнна. Итташ дола цун поэтически книжкаш шерра довзаш да Нохч-ГIалгIайче а, цул гаьнна арахьа а. Вай укхаза дувцарех да поэта «Сийрда гаьне», «Хамхе», «Ираза хьаст», «Седкъий ламхале», «Лоаман илли» яха а шитта кхыдола а поэта стихотворенейи поэмайи книжкаш, шерра довзаш дола халкъа юкъара а хинна дIадаха цун дуккха а иллеш. Укхаза белгалдакхаиза далаш поэта Хамхоева поэтически книжкаш Нохч-ГIалгIайче арахийца ца Iеш, Московски издательствашка, кхыча республикай а областий а издательствашка арахийца хилар, царна эрсий меттала а, Союзерча дуккхача къамий метташка а таржам даь хилар.

Поэта Хамхоев Ахьмада произведеней керттера белгало лархIа езаш я кхаьхьегама сага уйлаш йовзаш язъяь хилар, цунга хьежжа цар вахарцара бувзам чIоагIа хилар. Из бакъдара укхаза йоалайча кхоачам ба 1983-ча шера «Хамхе», аьнна, цIи а йолаш арадаьнначу книжкана юкъеяха «Хоастам бу аз» яха цун стихотворени:

Хоастам бу аз сай Даьхенна,
Наьна кара из бер санна,
ГIоза се хьалхеваьндаь.
Ца эцийташ, ца вожийташ,
Шоллагга нана сайна хинна
Иразах цо кхеваьндаь.
Хоастам бу аз сай Даьхенна,
ТIомарах диза боча бIар мо
Бернате из йоландаь.
Раьза ва со мутIахь хинна,
Кхийтта боагIа дошо малх мо
Лир доагаш из йоландаь.
Хоастам бу аз сай Даьхенна,
ГIоза дошо тахане йолаш
Зиза теха латтандаь.
Хьинар дола тIехье кхийнна,
Дуккха, дукха карагIдоалаш

ЭКАЖКЪОНГИЙ-ЮРТАРА МАЬЖДИГ

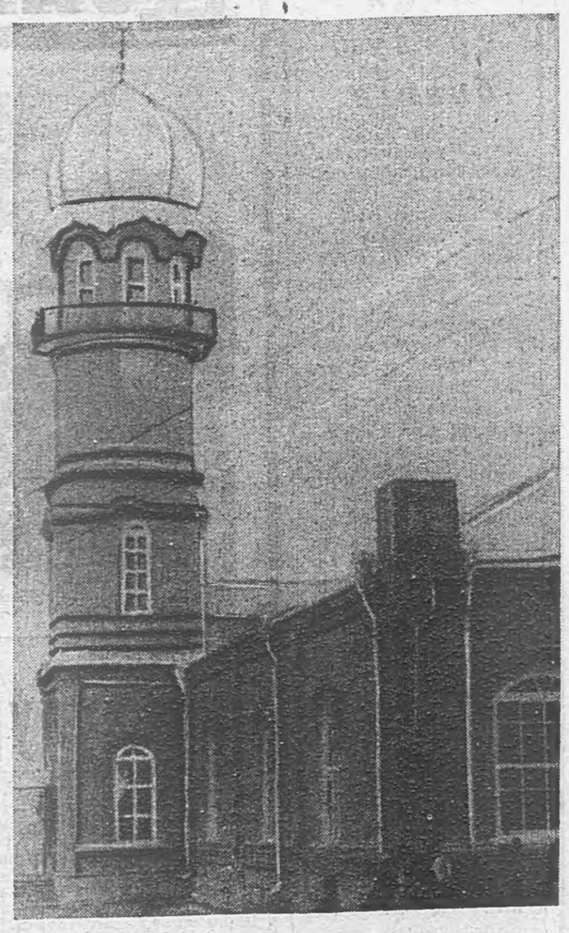

Цу метте даьгIад хьалха цу юрта хинна къаьна маьждиг а. Дицлургдоацача историе оагIон юкъеехьай цун цIи.

Дицлургдац Экажкъонгий-Юрта бахача наха 1990 шера декабра ялхлагIа дн. Юрта керда хьалдаь маьждиг хьадийлла дн да из. Из хьалдеча хана оаха ло ацца яз-м даьдар цох. ХIаьта а ер репортаж дIайолаялехь газет дешараша цIаьнха а дагадохийтача бакъахьа хет тхона ший хозалца, ший снйленца ерригача юрта сибат эрга а даькхха дIаэттача цу гIишлон историн.

Гражданский тIом болча хана бокъонца йола вIов хиннай цох. Деникинцаша юрт йоагга а яь дала оарц доацача ханна цу маьждига чура етта йолаеннача топаша шекваькхха хиннав моастагI. Деникински йоккхийча топашта дохаденнадац из. Еррига юрт яьгача а турпал мо латташ хиннад. Цу шерашца моастагIчоа духьале ярах ВЦИК-о цу юрта еннача Снйлен грамотах дакъа доалл вай дувцача цу къаьнача маьждига а.

ТIема-м духьала этгадар из, бакъда, сталинско - бериевски гIозарах долча оаккхаршта духьале е из хиланзар. Вай СибарегIа дихьачул тIехьагIа дохадаь, хоарцадаь дIадаькхха хиннад из, цох хьаяьнна хIамаш хьакхий фермашта, культучрежденешта дIа а ухийташ.

ХIаьта а нийсхо гайна-ганза котъяла езаш я. Из ха гаргаэзар перестройка. Массе динех мел болча наха санна пархIато елар цо бусалба наха а.

ХIанз лоацца дувцаргда вай из дн дездарах. Iурре а хьалйизар маьждига хьалхашкара йоккха майда. Тхьамадий моттигаш дIалоац боккхийча наха: хьажоша, моллаша. Болалу чехкача зикара го. Хоза сурт да. Белабенна, безаме, шоайла тIера ба нах. Селла дукха адам гулденнача моттигашка массанахьа а хилац цу тайпара сатем, порядок, дисциплина. Наьний оазаша, боккхийчар деча хьехамаша дIалийнай наьха уйлаш. Шоайла дIа-хьа ловцаш доах, даькъала дувц маьждиг юхадийнденна дн.

ИIаьха аргIа латт, сома тетрадь хьалхашка а уллаш, вагIача маьждига правлене председателя заместителя Сапралиев Салмана юхе. Шиший таронга хьежжа сагIийна ахчаш телариий цIераш дIаязъеш вагIа из.

Яьсса яц хьужаре а. Комсех, кхыйолча продуктех дIа-хьа дахьийта сагIан дакъаш деш боахк цу чу кхалнах. Царна новкъостал деш, дIа-хьа удаш ба шоашта уж «порученеш» тIарах гIадбаха дукха кIаьнкаш, йийнгаш.

Еррига юрт укхаза я. КIай муш а теха эгIар а магIар а дIакъовла бийзар никъ, машинаш кхычахьа гIолла ухаргIола моттиг белгал а яь.

Райсовета председатель А.-Х. Х. Аушев ЦIей дездеча хьалххе хьа а вена, бокхийча нахаца къамаьл а даь, деза дн даькъал а дийца дIавахар.

Цу ханна хьакхаьчар Грознера телевизионщикаш. Царна юкъе вайзар тхона вай республика искусствай заслуженни деятель, ленински комсомола преме лауреат Льянов Ратмир. Саудовски Аравера денача заказах фильм кийчдеш ва из. Таханара цIей а цу юкъе гIоргда.

Юрта ара болча Ачмазаборзани маьждиган юкъе дикка юкъ я. Бакъда, сагIа цига дергдолгах хоам бича йоасъелар майда. Гаьна яле а берригаш гIаш цигахьа хьалболабелар. Лакхача хозача цу «бисьсаьна боарза» тIа дукха доахан а жа а доздир сагIийна, цахаддаш деш зикар а долаш.

Цу дерригача ший тайпарча сурта бIарг тIера ца боаккхаш латта цхьа эрсе зийра оаха (цун юхьо хьахьокхар цу къамах из волга). Хьоашал тессар оаха цунца Из хиннавар Казахстанера вена Келлеровски районерча цхьан колхозе болх беш вола Курковский Иван Игнатьевнч.

— Цевьаьнна хургва хьо? — хетт оаха цунга.

— Сона хьалхара гуш дац ер сурт, — йоах цо. — ЗIамига волаш денз шоана юкъе хьалхийна ва со. Хьахозача назма оазо а деча зикаро а дог чIехкаду са, уж ханаш дага а еха. Бицлац сона сайца хьалхийна денал дола гIалгIай кIантий. Царех цхьабараш-и аз сай вежарий а лоархI.

Кхы а дукха ба укхаза-м гIалгIашца вошал леладеш бола гаьнна арахьара хьатIанха кхыча къамий нах.

Ламаза ха хьатIаоттача ханна юха хьалъюз маьждига хьалхашкара майда. Гаьнна юрта дIахоз имама Измайлов Iаддал-Хьамида цIей дIадоладара хетадаь деш дола къамаьл а гIалгIай меттел дашха а доашхаш КъорIа тIара цо деша Даьла хьехама дешаш а.

Шоайла йола вас дIаякхар, вай имане, бартe хилар, исторически ханашка денз хинна кхыча къамашцара мерза Iи ца йоаяр дехаш къамаьлаш дир хьажо Пошев Ахьмада, кхыболча Iалама наха а.

Ишта хоза дIадихьар юртхоша, шоай маьждиг юхадийнденна деза дн.

М. ЗАНГИЕВ,
М. МУТАЛИЕВ.

БАЗАРХОЙ

БХСС болхлоша лаьцача Долински поселка продовольственни тика продовщицас Уцаева Хижана. Дийнахьа ха а нйдеш, бийсанна пхиша сом сов а доакхаш, къаракъах базар ечара гучаяьлар. Цунна Грозненски нарсудо 1000 сом гIод техар. Кхы леладергдий - хьогI цо цу тайпара гIулакх?

Амма, духхьал гIаьленаш йохкарах хайра хIама совдаргдац, аьнна, хийттача 36 шу даьннача Зубайраева Зурас, Радужное яхача юрта яхаш я из, къаракъ а юхадохка лаьрхIар. Бакъда, Зура дуккхача берий нана хиларах цун дош товарищески суде мара ца дувцаш дитар. Фу Iомадерг-хьогI цунца кхийнача бераша?

Цхьабараша пенсе бахачул тIехьагIа геттара михьарбаьле хьоез. Царех я 1928 шера яь, Горячеисточненски станице Выездная улица 12-ча цIагIа яхаш йола Умаева Манжа. Ше базар тIа латташ наха бIаргайяча товргьяц, аьнна хетаденнача цо ца йохкаш йиса гучаяьнараш 84 пачка «Астра» яха гIаьленаш я. Бакъда, йоккхача саго ший юртахощарча безама царех хIара пачках 2 сом мара даькхкадац. ДуккагIа деха а йиш ма ярий цун...

Къаьна яле а, бехктохкаме ца озаш йитанзар из. Цунна дуьхьала уголовни дош дIадоладаьд.

Йоккхача саго дарегIа йола гIаьленаш ехнаяле а. Пригородное юрта Школьная улица 26 цIагIа яхача 27 шу даьннача Шемильханова Амината езагIа яраш йохка лаьрхIар. ХIаьта «Астра» цхьан пачка тIера 1 сом 75 кепиг мара сов ца доале а 70 кепиг Iаьдал мах болча «Космос» пачка тIера, из базархоша оттабьча маьхах дIаехкача, совдоалар 4 сом 30 кепиги ма дий. ХIаьта БХСС болхлоша из хьалаьцача хана цун цIагIара гучаяьннача 220 пачках доагIар? Цу гIулакха тIехьара дош ала дезаш я халкъа суд, Амината дош дувцаш да.

Малар е гIаьленаш? Цу тайпа хаттар этгадале тамаш я 1931 шера яьча Петропавловски станице лакхе йийца Аминат мо Школьни улицагIа 63 цIагIа яхача Розакова Нина Николаевнана хьалхашка. Цо къаракъ дохка лаьрхIар. Милице болхлоша из лаьцача хана, цун цIагIа «Пшеничная», «Русская» яхача къаракъа 11 шуша корайир. Уж цо дIаехкача хулаш хинна пайда 15 тум бар...

Цу тайпара да «Атагинский» совхоза техничкай. Йоккхача АтагIа Кирова цIерагIча улица 15 цIагIа яхаш йолча Магадаева Кокай 1000 сом гIод такха дийза гIулакх а.

Города центральни рынке, машиннаькъа вокзале, «Южный» яхача автовокзале, нах гуллуча кхыча моттигашка дехьара а сехьара а

Редактор
С. И. ЧАХКИЕВ.

ТЕЛЕВИДЕНИ

13 ДЕКАБРЬ,

ЕРА

I ПРОГРАММА

6.30 — 120 минут.
8.30 — «Шантаж» яха художественни фильм, 4-гIен 5-гIен сереш.
11.25 — Берий сIкхьат (английски метта урок а луш).
12.25 — Коллаж.
12.30 — Ха.
13.00 — Шахматех йола дунен чемпионат.
16.30 — ТСН.
16.45 — Мультфильм.
16.55 — Музыкальни жIовхьараш. Л. Бетховен. № 3 йола симфони «Героическая».
17.45 — «...16 шу даланза а бокхкагIа а бараш».
18.30 — Ха.
19.00 — Деловой курьер.
19.25 — «Шантаж» яха художественни фильм. 5-гIа сери.
21.00 — Ха.
21.40 — МВД сводкаех.
21.55 — «Александр Вертинский: со цIавенав...»
23.25 — Дуненга хьежаш я камера.
00.25 — ТСН.

II ПРОГРАММА

8.00 — Iуйрийнара гимнастика..
8.15 — «Размышление». Документальный фильм.
8.35, 9.35 — Природоведение. 4 класс.
9.05 — Испанскн мотт. 1-ча шера Iомаберашта.
10.05 — Испанскн мотт. 2-ча шера Iомаберашта.
10.35, 11.35 — Литература. 10 класс.
11.05 — «Бурда модена ауыц...»
12.05 — В. Третьяковга хьалхле а йолаш дIалоях СССР Пачахьалхен камерни оркестро
12.15 — РСФСР халкъа депутатий аргIан йоацача съезде.
12.25 — Илли доах халкъа илле хоро. Минскера передача.
12.50 — Ритмически гимнастика.
13.20 — Шозлагга хьахьоихача телефильма сеанс. «Дачни истореш». 7-гIа сери — «НаргIадьяьнарий выставка».
14.15 — РСФСР халкъа депутатий аргIан йоацача съезде.
17.25 — Передачай программа.
17.30 — Хиланза йола репортаж. Бувзама проблемашка юхаихача.
18.00 — Мультфильм.
18.10 — НПП.
18.45 — Экажкъонгий - юрта маьждиг хьаделлаш сагIа дечча (гIалгIай меттала).
20.15 — «Америкера письмо». 2-гIа передача.
21.05 — Выступленн ю «Русичи» яхача фольклорни ансамбла. Вильнюсера передача.
21.40 — СССР Ланхехьарча Совета сессе.
22.10 — «Тхо да уж, ва даьла...» Художественни фильм (Премьера).

14 ДЕКАБРЬ,

ПIАЬРАСКА

I ПРОГРАММА

6.30 — 120 минут.
8.30 — «Шантаж» яха художественни фильм. 5-гIа сери.
10.00 — «...16 шу даланза а бокхкагIа бараш».
10.45 — «Ансталг Кнч». Мультфильм.
10.55 — «Александр Вертинский: со цIавенав...»
12.30 — Ха.
13.00 — Коллаж.
16.30 — ТСН.
16.45 — «Образ». Лакхерча классашкарча дешархошта лаьрхIа литературни передача.
18.00 — Прогресс. Информаци. Реклама.
18.30 — Политически диалогаш. «БIаьшере».
19.30 — «Ну, погоди!». Мультфильм. 4, 5, 6 выпускаш.
20.00 — «ВИД» — хьахьоих: «Программа — 500», «Капиталшоу «Тамашний аре».
21.00 — Ха.
21.40 — Коллаж.
21.45 — СССР правительстве.
21.55 — «Из хиннад, хиннад...»
22.20 — «ВИД» — хьахьоих: «Взгляд», «Веди», «ТВУ», «Эльдорадо». Перерыве (23.50) — ТСН.

II ПРОГРАММА

8.00 — Iуйрийнара гимнастика.
8.15 — «ТIехьален хьакъехьара иъовсам». Документальни фильм.
8.45, 9.40 — Литература. 5 класс.
9.10 — Английски мотт. 1-ча шера Iомаберашта.
10.05 — Английски мотт. 2-ча шера Iомаберашта.
10.35, 11.35 — Литература. 6 класс.
11.00 — Остоженне вIашагIкхетар.
12.05 — Ялта-91.
12.15 — РСФСР халкъа депутатий аргIан йоацача съезде.
12.25 — Мультфильм.
12.40 — Дiалонх З. Анджапаридзе.
13.10 — Шозлагга хьахьоихача телефильма сеанс. «Дошо тIасье».
14.15 — РСФСР халкъа депутатий аргIан йоацача съезде.
17.45 — Передачай программа.
17.50 — Экологически дневник.
18.15 — Музыкальни открытка.
18.20 — ХIара письмо терналде.
18.50 — Реклама.
18.55 — Информационно-публицистически программа.
19.30 — «Малав аьрда ког лувзар». Телефильм.
20.00 — Бийса даькъала хийла шун, бераш!
20.15 — Массанена йола спорт.
20.30 — РСФСР городий телестудеш. «Аунцион» (Хабаровск).
20.55 — «Iайха де хьайна гIо». Саморегуляце методика. Х. М. Алиев.
21.40 — СССР Ланхехьарча Совета сессе.
22.10 — «ХIанз дIабахийта». Художественни фильм. 1-гIен 2-гIен сереш.

РАДИО

13 ДЕКАБРЬ,

ЕРА

5.00—7.30 — Москва.
7.30 — Муамаш. ДIоагIа къаьмаьл. (Эрсий меттала).
7.40 — Хоамаш. (Эрсий меттала).
7.50 — Музыка. Хаоттам. (Эрсий меттала).
8.00—8.15 — Москва.
8.15 — Передачай программа. (Эрсий меттала).
8.18 — Передачай программа. (ГIалгIай меттала).
8.20 — «Нохч-ГIалгIайче оаз» яхача республиканскн газетний обзор.
8.25 — «Сердало» яхача республиканскин газетий обзор.
8.30 — Халкъа иллеш (гIалгIай меттала).
9.00—11.15 — Москва.
11.15 — Халкъа этиках дола къамаьл. (Нохчий меттала).
11.30 — Рынок: маIан миштад цун? (Нохчий меттала).
11.45 — Мебелий дефицити, ийцархоша сатувсари. (Эрсий меттала).
12.00—17.15 — Москва.
17.15 — Передачай программа. Хаоттам. (Эрсий меттала).
17.16 — Моттигера радиос къамаьл ду. Шелковский районера передача.
18.31 — «Шоана, юртара болхлой». Концерт. (ГIалгIай меттала).
18.00 — Керда хоамаш. (Эрсий меттала).
18.10 — Керда хоамаш. (Нохчий меттала).
18.20 — Керда хоамаш. (ГIалгIай меттала).
18.30 — Халкъа иллей концерт. (Нохчий меттала).
19.00 — 01.00 — Москва.

14 ДЕКАБРЬ,

ПIАЬРАСКА

5.00—7.30 — Москва.
7.30 — Муамаш. «Юртара Iуйренаш». (Эрсий меттала).
7.45 — Перестройка публицистнй бIаргашца. (ГIалгIай меттала).
8.00—8.15 — Москва.
8.15 — Передачай программа. (Эрсий меттала).
8.18 — Передачай программа (Нохчий меттала).
8.20 — «Нохч-ГIалгIайчен оаз» «Даймохни» яхача республиканскн газетий обзор.
8.30 — «Юртара вахар». (Нохчий меттала).
8.45 — Динала — предприятий кнзга. (ГIалгIай меттала).
9.00 — 11.15 — Москва.
11.15 — Передовой коллектива портрет. (Нохчий меттала).
12.00—17.15 — Москва.
17.15 — Передачай программа. Хаоттам. (Эрсий меттала).
17.16 — Нравственноста уйлаца. (ГIалгIай меттала).
17.31 — «ЦIий сегашо». (ГIалгIай меттала).
17.46 — Музыка. (ГIалгIай меттала).
18.00 — Керда хоамаш. (Эрсий меттала).
18.10 — Керда хоамаш. (Нохчий меттала).
18.20 — Керда хоамаш, (ГIалгIай меттала).
18.30 — Музыка. (Эрсий меттала).
18.40 — Нахи шераши. (Нохчий меттала).
19.00—01.00 — Москва.

Хаоттам

Тахан республике гIоллен Грозиен хувцалуш морхаш а йолаш, йоачан а йоацаш, малхбоалехьара секунде 3—8 метр чIоагIа мух а хьекхаш хилен фегара температура республике 1—6, Грозне 3—5 градус йIовхал йолаш хилен тарлу.

Кхоана хувцалуш морхаш а йолаш, йоачан а йоацаш, цхьайолча моттигашка дохк а доаллаш, тайп-тайпарча оагIонашкахьара секунде 3—7 метр чIоагIа мух а хьекхаш хилен фегара температура бийсана 0 —5, дийнахьа +1 +6 градус йолаш хилен тарлу.

Метеостанци.

«СВЕТ» Газета Чечено-Ингушского рескома КПСС, Верховного Совета и Совета Министров Чечено-Ингушской Республики

НАШ АДРЕС: 364907, г. Грозный, ул. Маяковского, 92. Телефоны: редактора — 22-45-57; заместителя редактора — 22-85-07; ответственного секретаря — 22-84-68; отделов: идеологического — 22-53-12, 22-75-78; промышленности и транспорта — 22-75-81; 22-65-01; агропромышленного — 22-47-84, 22-90-66; культуры — 22-64-75; 22-54-04; писем — 22-85-64; машинописное бюро — 22-99-51; корректорская — 22-09-88.

Газет арадувл шинареи, ереи, шоаттеи деношка

«Грозненский рабочий» издательства типографи, Маяковске, 92. Типография издательства «Грозненский рабочий», ул. Маяковского, 92. Заказ № 3412.